STERNEWS

Le bulletin trimestriel de l'association Sterna Africa - Septembre 2026

Héro du trimestre



Allons à la rencontre de :
Aymane GBADAMASSI,
un entrepreneur social togolais qui transforme les déchets plastiques en opportunités.

Focus sur Evénement

Focus sur WAKAFRICA 2026 à Ziniaré, quand l'Afrique se rencontre et construit ensemble.

Coin Pédagogique

Drassy : le jeu ivoirien qui réconcilie la jeunesse avec la bourse.

Parcours de Sterne

- Vianney et Julie, un stage de préparation avant leur mission en Nouvelle-Aquitaine.
- Adeline, fin de stage au Bénin.

Partenariat

Rencontre avec nos partenaires en Nouvelle-Aquitaine et avec l'ONG béninoise CEDAS-Bénin.

Chiffres Clés

04 Activités réalisées.

807 Personnes impactées.

29 Volontaires déployés.

3866500 XOF

Edito

Le troisième trimestre 2026 a été marqué par l'intensité du terrain et la force des rencontres.

Au Bénin, nos équipes se sont mobilisées pour préparer la mission de rénovation du bâtiment scolaire de l'EPP Gbeffa, avec un premier chantier mené dès l'été aux côtés d'Échanges Solidarité et Action+. Ce même trimestre, Sterna Africa a pris part au Forum Social Mondial à Cotonou, où notre président, notre secrétaire générale et notre directeur exécutif Bénin ont animé des ateliers sur l'engagement citoyen et l'éducation populaire, et notre antenne y a aussi accueilli Adeline pour trois mois de volontariat Sud-Sud.

En Côte d'Ivoire, nous avons accueilli deux volontaires, Vianney et Julie, pour un stage de renforcement de compétences avant leur départ en mission de service civique en France.

Ce trimestre a aussi vu deux nouveaux partenariats officialisés : avec Cool'eurs du Monde, via leur programme WECCEE de volontariat en réciprocité, et avec l'ONG béninoise CEDAS-Bénin.

Stern'Actions


FSM


WAKAFRICA


TRAVAIL DÉCENT


CSI GBEFFA





Stern'Actions

Chantier de solidarité internationale à Gbeffa.

EPP GBEFFA : Réfection d'un bâtiment scolaire de de 3 salles de classe + 1 bureau de direction.

Durant l'été, des volontaires issus des différentes antennes de Sterna Africa se sont mobilisés pendant plusieurs jours dans le village de Gbeffa pour participer à un premier chantier. Ils ont notamment pris part aux travaux de démolition de la terrasse dégradée et apporté leur appui aux maçons et aux menuisiers.



Ces premières interventions ont permis de faire avancer concrètement la réfection du module scolaire de l'EPP Gbeffa, composé de trois salles de classe et d'un bureau du directeur. La charpente et la pose des tuiles ont également été entièrement refaites. Il reste désormais les travaux de maçonnerie et de peinture à finaliser.

Ce chantier constitue une phase préliminaire avant la mission de novembre, qui permettra de poursuivre et de finaliser les travaux, avec pour objectif de remettre officiellement le bâtiment entièrement réfectionné à la communauté locale.

En parallèle, nous avons effectué une visite de suivi d'un projet mené en 2024 auprès de la coopérative de sel des femmes d'Avlo, en collaboration avec nos partenaires. Elle a permis de constater avec enthousiasme l'évolution de leurs activités génératrices de revenus.

Ce trimestre a donc été consacré à l'avancement des différents volets de la mission de novembre : travaux, organisation du séjour et programmation des visites de découverte. Car une mission de solidarité internationale ne se limite jamais aux travaux réalisés sur le terrain : elle est aussi une occasion d'échanger, de découvrir la culture et les traditions locales, et de vivre une véritable expérience au contact des communautés.











FSM 2026 : Cotonou au cœur des luttes sociales mondiales.

Du 4 au 8 août 2026, Cotonou a accueilli la 17e édition du Forum Social Mondial (FSM), sur le thème « Un autre monde est possible ! ». Pour la première fois depuis 15 ans, ce grand rassemblement de mouvements sociaux et de la société civile revenait sur le continent africain : plus de 200 sessions, réparties en 15 axes thématiques (décolonisation et souveraineté, justice sociale et droits humains, crise écologique et justice climatique…), se sont tenues à l'Université d'Abomey-Calavi — qui à elle seule accueillait 12 « villages » thématiques — ainsi qu'à Ouidah et à Porto-Novo. Plus de 100 pays étaient représentés.

L'événement a bien failli ne pas avoir lieu : des tensions avec le gouvernement béninois autour des autorisations ont fait perdre deux journées entières sous la menace d'une annulation, avant que le forum ne puisse finalement se dérouler sur trois jours pleins.

Sterna Africa y a vécu sa toute première participation, représentée par son Président Madrick Sidrock Anicet Tonakambio, sa Secrétaire générale Senan Hermine Agbodamakou et son Directeur exécutif Bénin Sonagnon Arnould Bognon.



Nous y avons animé deux ateliers : « Jeunesse en mouvement : engagement citoyen et mobilité internationale comme levier de transformation sociale », au Séminaire Saint-Jean-Eudes de Cocotomey, et « Partenariats Nord-Sud et Sud-Sud : la parole aux acteurs du Sud », à l'Amphi B500 de l'Université d'Abomey-Calavi.

En tant que membre du Réseau Urunani Afrique, nous avons aussi pris part à plusieurs de ses activités : un atelier sur les inégalités et violences basées sur le genre, un atelier d'éducation populaire et d'ECSI au service de la mobilisation des jeunesses, et une immersion au cœur de l'Ouémé à la découverte des pratiques agroécologiques locales.

Au-delà de nos propres ateliers, le forum a aussi été marqué par un « village » des migrations réunissant près de 70 organisations autour de la liberté de circulation, et par des échanges sur la justice fiscale et la dette des pays africains.



La 17e édition du FSM s'est clôturée le samedi 8 août à l'Université d'Abomey-Calavi par une grande marche sous la bannière de Thomas Sankara, qui a vu le lancement d'un appel mondial pour la souveraineté d'Haïti. Clin d'œil à l'espace Bambou numérique de Cotonou, et un grand merci au gouvernement béninois et au comité d'organisation d'avoir permis la tenue du forum. Cette édition restera gravée dans les mémoires de tous ceux qui y étaient.



Escale EDD
Saison 3

Direction Agen, en Nouvelle-Aquitaine, où notre antenne de Bordeaux a pris part au lancement de la saison 3 d'Escale EDD : une journée de rencontre et d'ateliers pour interroger avec les jeunes le sens du travail décent.

Le 15 septembre dernier, les élèves des huit classes engagées du Lycée LOMET, la classe de TRPM du LP Jean Monnet et les collégiens de Chaumié ont été réunis pour se poser ensemble une question simple en apparence : qu'est-ce qu'un travail décent ? Cinq volontaires de notre antenne de Bordeaux étaient présents pour accompagner cette journée aux côtés de nos partenaires.

Les ateliers ont donné lieu à des échanges riches, dynamiques et sincères : les jeunes y ont exprimé, avec leurs mots, leurs idées et leurs avis, librement et dans le respect, même quand ils n'étaient pas toujours d'accord.

Leurs mots ont été capturés en direct et transformés en dessins par l'illustrateur Ström des 400 bulles. Leurs réflexions étaient si riches qu'une fresque murale consacrée au travail décent sera bientôt visible dans l'établissement en attendant, quelques extraits de ces dessins illustrent cette page.





Cette journée a aussi marqué le lancement de La Fabrique du Travail Décent, un outil pédagogique conçu par et pour les élèves. Sa restitution aura lieu lors du Festival des Solidarités, du 16 au 20 novembre.

Héro du Trimestre

GBADAMASSI Aymane

Celui qui a décidé de donner une seconde vie aux déchets plastiques.
De l'engagement citoyen à l'innovation environnementale, le parcours d'un entrepreneur togolais qui transforme un problème quotidien en opportunité pour les communautés.



À Lomé, au Togo, il y a ceux qui voient dans les déchets plastiques une nuisance dont il faut se débarrasser. Et puis il y a Aymane Gbadamassi, qui a choisi d'y voir une ressource, une opportunité et surtout un défi collectif à relever.
Entrepreneur social et activiste climatique, il s'est progressivement imposé comme l'un des acteurs engagés dans la recherche de solutions innovantes face à la pollution plastique. À travers Rôbalôtô, une initiative qui associe technologie, éducation environnementale et valorisation des déchets, il défend une conviction : ce que nous considérons comme inutile peut devenir une véritable richesse lorsqu'on apprend à le collecter, à le transformer et à lui donner une nouvelle valeur
L'engagement d'Aymane ne semble pas être né d'une simple opportunité entrepreneuriale. Il prend racine dans l'observation de son environnement et dans les réalités auxquelles sont confrontées les communautés. Plusieurs portraits consacrés à son parcours racontent notamment une scène marquante de son enfance : à proximité d'un établissement scolaire, il observait régulièrement des déchets brûlés faute de solutions adaptées pour leur gestion. Cette situation l'aurait amené à s'interroger sur le devenir de ces déchets et sur les conséquences de telles pratiques pour les populations et leur environnement.

Cette interrogation va progressivement nourrir son engagement. Plutôt que de considérer la pollution plastique comme une fatalité, Aymane décide de chercher des réponses concrètes.
Son parcours académique le conduit vers des études de comptabilité à l'Université de Lomé. Mais son intérêt pour les questions environnementales, la création et l'action citoyenne l'amène à explorer d'autres chemins. Avant de développer son initiative entrepreneuriale, il s'investit dans des actions de sensibilisation, de mobilisation communautaire et de salubrité.

Les premières actions permettent de constater une réalité : nettoyer les rues et organiser ponctuellement des campagnes de salubrité ne suffit pas. Sans changement des comportements, sans organisation de la collecte et sans solutions de valorisation, les déchets réapparaissent.





Héro du Trimestre



Aymane comprend alors que la réponse doit aller au-delà du ramassage. Il faut agir sur toute la chaîne : sensibiliser, collecter, trier, organiser les circuits et créer des débouchés économiques pour les matières récupérées.
C'est dans cette logique que se développe Rôbalôtô, dont le nom signifie « ramasseur de plastique ». L'initiative porte une ambition qui dépasse la simple collecte : faire de la gestion des déchets plastiques une activité structurée, capable de produire des effets environnementaux, sociaux et économiques.

Aujourd'hui, Rôbalôtô développe plusieurs solutions complémentaires. RôbaTrack s'appuie sur des poubelles intelligentes et des outils numériques pour mieux suivre les déchets collectés. Rôbassimé met en relation les particuliers et les entreprises de recyclage. Rôbanou, de son côté, travaille à la transformation des déchets plastiques en produits utile.

Mais l'approche ne repose pas uniquement sur la technologie. L'éducation occupe une place centrale, notamment à travers les interventions dans les établissements scolaires et la mobilisation des élèves autour des enjeux environnementaux.

L'objectif est de faire comprendre aux jeunes que la protection de l'environnement ne relève pas seulement de la responsabilité des pouvoirs publics ou des organisations spécialisées. Elle commence aussi dans les habitudes quotidiennes, dans les écoles, les quartiers et les familles. Au-delà de l'entreprise et des innovations, le parcours d'Aymane Gbadamassi rappelle qu'un engagement peut commencer par une question simple, une situation observée dans son quartier ou une difficulté rencontrée par sa communauté.

Il rappelle également que l'entrepreneuriat peut être un moyen de répondre à des problèmes sociaux et environnementaux, à condition de rester connecté aux besoins réels des populations.
Son histoire n'est pas seulement celle d'un homme qui collecte et transforme des déchets plastiques. C'est aussi celle d'un jeune Africain qui a choisi de ne pas détourner le regard devant un problème quotidien et qui tente, avec son équipe, de construire des réponses concrètes.



WAKAfrica

Du 8 au 11 septembre 2026, Ziniaré, au Burkina Faso, a vibré au rythme de WAKAFRICA, une rencontre portée par le Réseau Urunani Afrique et réunissant des acteurs venus du Bénin, du Burkina Faso, de la Côte d'Ivoire, du Tchad et du Togo. Pendant quatre jours, placés sous le thème « Valoriser les savoirs africains et transformer les pratiques de coopération pour une citoyenneté mondiale plus juste », chaque participant est devenu acteur d'une construction collective, à travers ateliers, échanges d'expériences et immersions communautaires.
Le lancement officiel, à l'Hôtel du 11 Décembre, s'est prolongé par une visite de la Cour Royale de Ziniaré, à la rencontre du Naaba Sanem : un dialogue qui a rappelé que savoirs, cultures et traditions sont des ressources essentielles pour penser l'avenir.

À Laongo, site des sculptures sur granite, l'atelier « Pierres en Dialogue » a transformé la visite en expérience d'éducation populaire : observation des œuvres, interprétations partagées, puis dessin de l'œuvre que chacun aimerait voir sculptée un jour. Au Mémorial Thomas Sankara, la visite a permis de revenir sur le parcours et l'héritage de cette figure majeure, et sur des valeurs toujours vivantes : justice sociale, dignité, solidarité et responsabilité collective.

La réflexion s'est poursuivie autour du Manifeste pour une jeunesse consciente de Jean-Baptiste Natama, lu collectivement selon la méthode de l'arpentage. Que signifie être une jeunesse consciente aujourd'hui en Afrique ? Comment se réapproprier notre récit, notre souveraineté et notre avenir ?

Une conviction s'est dégagée : la conscience se construit collectivement, et l'engagement commence par la connaissance de soi, de son histoire et de son environnement.

Cette réflexion a trouvé un prolongement concret à Loumbila, avec un repas partagé à la ferme Napoko puis la visite de la ferme agroécologique Natilgué. Pendant près de deux heures, les échanges avec son promoteur, Papa Moussa, ont porté sur l'engagement des jeunes dans l'agriculture, l'impact du boom minier, l'entrepreneuriat agricole et la formation en agroécologie : un rappel que la souveraineté se construit aussi dans notre rapport à la terre.



Enfin, place à l'action : sur le site de Faso Mebo à Ziniaré, une vingtaine de participants, pelles, brouettes et truelles en main, ont pris part à la confection de pavés, dans une ambiance conviviale et solidaire. De la culture à la mémoire, de la lecture à la terre, puis de la réflexion au geste, WAKAFRICA 2026 a illustré sa raison d'être : créer des espaces où les acteurs africains se rencontrent, partagent leurs savoirs et bâtissent ensemble des réponses ancrées dans leurs réalités.





Coin Pédagogique

STERNEWS

DRASSY

Le jeu ivoirien qui réconcilie la jeunesse avec la bourse.



Comment parler d'argent, d'épargne et d'investissement sans perdre son public ? C'est le défi relevé par Maeva et Yves Tetegan, un couple d'entrepreneurs ivoiriens, avec Drassy.

Faute d'éducation financière, beaucoup de familles voient leur épargne durement constituée mise à mal par des structures de placement aux promesses mensongères. Pourtant, la bourse reste un outil méconnu, perçu comme réservé aux spécialistes ou aux plus nantis. C'est pour changer cette perception que Maeva et Yves ont créé Drassy, le premier jeu de société éducatif africain d'initiation à la bourse, destiné à tous dès 10 ans.

Le principe : à travers des mécaniques de jeu accessibles, les joueurs manipulent les notions clés de l'investissement boursier : actions, dividendes, risques, diversification , sans jargon ni prérequis, en famille ou entre amis.

Un jeu, mais pas seulement : au-delà du divertissement, Drassy se veut un véritable instrument de vulgarisation de la culture boursière, pour inciter les citoyens à voir la bourse comme un moyen fiable de faire fructifier leur épargne.
Le jeu agit aussi comme un prétexte à des conversations essentielles entre parents et enfants sur la gestion de l'argent, assurant un meilleur usage des ressources financières au sein de chaque foyer.

Pourquoi cela nous concerne tous ? L'éducation financière est un pilier trop souvent oublié de l'éducation à la citoyenneté : savoir gérer son argent, comprendre l'épargne et se protéger des arnaques financières, c'est aussi se donner les moyens de construire son autonomie et celle de sa famille.

Que peut-on apprendre en jouant ?
Le jeu aborde plusieurs notions importantes :

Notion	Ce que le joueur découvre
Budget	Faire des choix et gérer ses ressources.
Épargne	Mettre de côté une partie de ses revenus.
Actions	Comprendre comment devenir actionnaire d'une entreprise.
Obligations	le fonctionnement du prêt à une entreprise ou à un État.
Dividendes	comment un investissement en actions peut générer des revenus.
Bourse	Découvrir les mécanismes des marchés financiers.
Investissement	à prendre des décisions et à gérer un portefeuille.



Vianney et Julie : un stage de préparation pour deux missions en France

Avant de s'envoler vers la région Nouvelle-Aquitaine pour leur mission de service civique, Vianney et Julie sont passés par l'antenne Sterna Africa Côte d'Ivoire pour un stage intensif de deux mois. Vianney, volontaire sur l'antenne Côte d'Ivoire, rejoindra le RADSI Nouvelle-Aquitaine, notre partenaire, pour une mission de 8 mois à compter de septembre 2026. Julie, de l'antenne Sterna Togo, rejoindra quant à elle Court Circuit 47, autre partenaire historique, à partir de janvier 2027.

Pourquoi un tel stage avant la mission ?

Partir en mission de service civique à l'étranger ne s'improvise pas. Derrière l'enthousiasme du départ se cache une réalité exigeante : s'adapter à une nouvelle structure, comprendre les codes d'un milieu associatif différent, gérer un budget, animer des projets, représenter Sterna Africa et son réseau de partenaires avec professionnalisme. C'est tout l'enjeu de ce stage de préparation : donner aux volontaires les outils concrets pour réussir leur mission dès les premières semaines, plutôt que d'apprendre sur le tas une fois sur place.
Ce temps de préparation permet aussi de sécuriser la mission côté partenaire : un volontaire bien formé en amont inspire confiance, gagne en autonomie plus vite, et peut se concentrer sur l'essentiel – son projet – plutôt que sur l'adaptation logistique et organisationnelle.

Julie et Vianney





Ce que le stage a couvert

Pendant deux mois, Vianney et Julie ont été immergés dans le fonctionnement de l'antenne Côte d'Ivoire, avec un programme structuré autour de plusieurs axes :

- Vie associative : fonctionnement d'une structure associative, gouvernance, relations avec les partenaires et bailleurs, posture du volontaire en mission à l'étranger.
- Gestion de projets : de la conception à l'évaluation d'une action, planification, suivi des indicateurs, rédaction de comptes rendus.
- Gestion financière : élaboration et suivi d'un budget, justification des dépenses, rigueur administrative attendue dans une structure partenaire.
- Techniques d'animation et de sensibilisation : prise de parole en public, conduite d'ateliers, avec notamment la réalisation de micro-trottoirs pour s'exercer à aller à la rencontre du public et à recueillir la parole citoyenne.
- Communication et plaidoyer : comment valoriser une action, construire un message clair, s'adresser à des publics variés (jeunes, institutions, grand public).

Au-delà des compétences techniques, ce stage a aussi été un moment fort de cohésion entre antennes : Vianney (Côte d'Ivoire) et Julie (Togo) ont pu croiser leurs expériences, comparer leurs réalités de terrain et construire une vision commune de ce que représente l'engagement Sterna Africa à l'international. Une solidarité qui, nous l'espérons, les accompagnera tout au long de leurs missions respectives en Nouvelle-Aquitaine.

Adeline : trois mois de volontariat Sud-Sud au Bénin

Dans ce nouveau numéro de notre SterNews, nous mettons à l'honneur Marie Clotilde Adeline DABRE, jeune Burkinabè qui a rejoint l'antenne béninoise de Sterna Africa pendant trois mois, de mai à août, dans le cadre du programme de volontariat Sud-Sud initié par le Réseau Urunani, sous la coupole du Réseau Zoodo Action Solidarité (RÉZAS).

Un parcours tourné vers l'engagement

Titulaire d'une licence professionnelle en Aménagement et Développement Durable du Territoire, Clotilde poursuit aujourd'hui un master en Innovation et Développement en Milieu Rural. Curieuse et toujours en quête de nouvelles découvertes, elle a construit son parcours autour du développement communautaire, de l'environnement, de l'engagement citoyen et de la jeunesse — s'investissant déjà sur l'éducation, la sensibilisation environnementale, l'égalité de genre et la mobilisation communautaire.

Au fil des semaines, Clotilde a rapidement trouvé sa place au sein de l'équipe et pris part à plusieurs activités :

- Éducation populaire : programmes destinés aux enfants, aux jeunes et aux femmes, à travers diverses activités et formations.
- Co-animation d'activités : préparation et animation de Cap sur le Secondaire, Vacances Fun et Sang Tabou.
- Formations : rédaction de TDR, de rapports d'activités et de comptes rendus.
- Conception pédagogique : création de jeux et d'outils pédagogiques.
- Terrain : participation au chantier de solidarité et aux rencontres avec les autorités locales.

Tout au long de sa mission, Clotilde s'est distinguée par sa capacité d'adaptation, son esprit d'initiative et son sens du travail en équipe. Cette expérience humaine et interculturelle lui aura permis de mieux comprendre la richesse de la coopération Sud-Sud.

À Sterna Africa, nous garderons un très bon souvenir de son passage et lui souhaitons une belle continuation.

Clotilde Adeline DABRE



Cool'eurs du Monde

Éducation, Jeunesse, International

Un partenariat qui ouvre les portes de la Nouvelle-Aquitaine

Ce trimestre, Sterna Africa a officialisé son partenariat avec Cool'eurs du Monde, association néo-aquitaine de solidarité internationale basée à Lormont. Via leur programme WECCEE, volontariat international en réciprocité, c'est ce partenariat qui permet le départ de Vianney et Julie en Nouvelle-Aquitaine, et l'accueil dès janvier de deux volontaires néo-aquitains au Bénin.

Zoom sur ce partenariat :

Qui est Cool'eurs du Monde ?

Cool'eurs du Monde est une association de jeunesse, d'éducation populaire et de solidarité internationale, fondée en 1998 à Bassens par un groupe de jeunes portés par un premier projet de solidarité au Sénégal. Depuis, la structure s'est professionnalisée : basée à Lormont, en Gironde, elle emploie aujourd'hui six salariés et déploie son action sur l'ensemble de la région Nouvelle-Aquitaine.

Sa mission : donner à chacun les moyens de construire son avenir et de trouver sa place dans une société inclusive, par l'ouverture au monde, la prise de conscience citoyenne et le développement de l'esprit critique. Concrètement, l'association accompagne chaque année des centaines de jeunes à travers quatre axes : l'accompagnement de projets de solidarité internationale portés par des groupes de jeunes, l'éducation à la citoyenneté et à la solidarité internationale (ECSI), la formation des jeunes et des acteurs jeunesse, et le volontariat international.

Membre des réseaux GRAINE, RITIMO et RADSI, agréée France Volontaires et titulaire du label de qualité du Corps Européen de Solidarité, Cool'eurs du Monde est aujourd'hui un acteur reconnu de l'éducation populaire en Nouvelle-Aquitaine, et un partenaire de choix pour accompagner le développement de Sterna Africa en France.

Le programme WECCEE

C'est via le programme WECCEE (« échange » en wolof) que ce partenariat prend tout son sens. Porté par Cool'eurs du Monde depuis 2014, ce dispositif de volontariat international en réciprocité permet à des jeunes de 18 à 25 ans de partir en mission de Service Civique de 6 mois, en binôme, chacun accompagné d'un micro-projet en lien avec les Objectifs de Développement Durable.

C'est précisément ce programme qui permet aujourd'hui à Vianney et Julie de rejoindre respectivement le RADSI Nouvelle-Aquitaine et Court Circuit 47. Et la réciprocité est au cœur du dispositif : dès janvier 2027, Sterna Africa Bénin accueillera à son tour deux volontaires WECCEE venus de Nouvelle-Aquitaine – un bel exemple d'échange équilibré entre le Nord et le Sud, où chacun est tour à tour hôte et volontaire.

CEDAS

Cercle d'Excellence et de Développement pour une Amitié Solidaire

Zoom sur ce partenariat :

Qui est CEDAS-Bénin ?

Créée en 2018, l'ONG CEDAS-Bénin (Cercle d'Excellence et de Développement pour une Amitié Solidaire) est une organisation de la société civile béninoise engagée dans le développement communautaire, l'éducation inclusive, la protection de l'environnement, la santé et la promotion de la solidarité internationale. Sa mission : engager la jeunesse pour une société solidaire et épanouie.

Parmi ses projets phares figurent « Mon Ami va à l'école », pour soutenir la scolarité d'enfants démunis, « Ambassadeur Vert », pour le reboisement et l'éco-citoyenneté, les chantiers de solidarité réunissant volontaires locaux et internationaux, ou encore le Festival des Solidarités (FESTISOL).

Les deux structures partagent une même conviction : les solutions durables naissent de l'engagement des jeunes et de la coopération entre acteurs du Sud.

Un partenariat en 5 axes

Ce partenariat pose un cadre de travail commun autour de cinq domaines : développement communautaire, jeunesse et citoyenneté, éducation et renforcement de capacités, environnement et développement durable, échanges interculturels et volontariat.

L'idée : concevoir des projets ensemble, apprendre l'une de l'autre à travers missions, formations et ateliers communs, s'ouvrir à de nouveaux réseaux régionaux et internationaux, et unir les forces pour mobiliser les ressources nécessaires.

Un comité conjoint de coordination assurera le suivi : planification, exécution et évaluation des projets. Conclue pour un an, la convention est renouvelable — une nouvelle étape dans la volonté de Sterna Africa de tisser des alliances durables entre acteurs du Sud.

A venir

Le dernier trimestre 2026 s'annonce dense pour Sterna Africa ! Entre lancement de missions, accueil de volontaires et grands rendez-vous de la solidarité internationale, nos antennes se mobilisent partout où le besoin se fait sentir. Au programme :

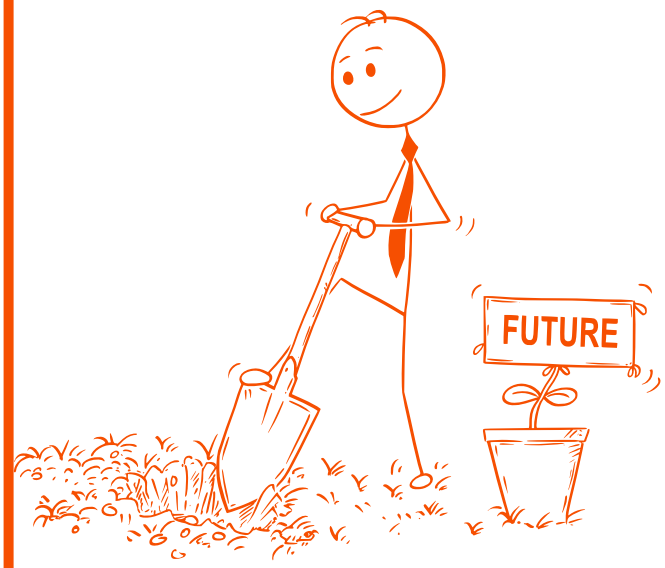

- Mission Gbeffa : rénovation de l'EPP Gbeffa, du 3 au 23 novembre, avec Échanges Solidarité et Action+.
- Mission de service civique : départ de Vianney (RADSI Nouvelle-Aquitaine) et Julie (Court Circuit 48).
- Festisol Côte d'Ivoire : animation du 13 novembre au 13 décembre, et village Festisol à Séguéla du 7 au 12 décembre.
- FESCAD : participation à Adiaké.
- Adiaké Wroulê : participation à l'événement.
- Journée mondiale des droits des enfants : célébration au Bénin, le 20 novembre.
- Festival AlimenTerre : animation au Bénin.
- Nouvelles alliances Suds-Nords : projet F3E, du 15 au 21 novembre à Paris.
- Festisol à Agen : participation du 12 au 21 novembre.
- Rencontres partenariales : à Lyon et à Bordeaux, en novembre.
- Recrutement : nouveaux appels à volontaires pour 2027.
- Incubateur ODD'yssee : poursuite des activités avec nos partenaires.

Nous suivre

@africasterna

@associationsterna

sternaafrica.org

+225 0556779012

+225 0556779012
+229 0196824906

sternaafrica@gmail.com

Association Sterna Africa

Wherever Needed !